

REVISIÓN DE TEMA

Lista actualizada de flebotomíneos (Diptera: Psychodidae: Phlebotominae) de la región cafetera colombiana

María Angélica Contreras-Gutiérrez^{1,2}, Iván Darío Vélez¹, Charles Porter³, Sandra Inés Uribe²

- ¹ Programa de Estudio y Control de Enfermedades Tropicales, PECET, Universidad de Antioquia, Medellín, Colombia
² Laboratorio de Biología y Sistemática de Insectos (Insectario), Grupo de Investigación en Sistemática Molecular, Facultad de Ciencias, Universidad Nacional de Colombia, Medellín, Colombia
³ Division of Parasitic Diseases and Malaria, Center for Global Health, Centers for Disease Control and Prevention (CDC), Atlanta, United States of America

Se presenta una lista actualizada de especies de flebotomíneos en zonas cafeteras de la región andina colombiana. Con base en la revisión y verificación taxonómica, se registraron 53 especies presentes en 12 departamentos. Además de los registros obtenidos con base en un muestreo intensivo en cinco departamentos, se recopilaron los datos existentes en trabajos publicados y en la revisión taxonómica de los especímenes de la zona pertenecientes a la colección entomológica del Programa de Estudio y Control de Enfermedades Tropicales (PECET). El listado comprende los géneros *Brumptomyia* (2 especies), *Lutzomyia* (50 especies) y *Warileya* (1 especie). Con base en este trabajo se confirmaron 11 nuevos registros de especies en la región cafetera colombiana, entre los cuales es relevante *Lutzomyia panamensis*, especie de importancia médica no registrada previamente en esta zona. En total, 18 especies de las registradas poseen hábitos antropofílicos o están relacionadas con la transmisión de *Leishmania* spp.

Palabras clave: leishmaniasis, Psychodidae, *Lutzomyia*, café, Colombia.

<http://dx.doi.org/10.7705/biomedica.v34i3.2121>

An updated checklist of Phlebotomine sand flies (Diptera: Psychodidae: Phlebotominae) from the Colombian Andean coffee-growing region

An updated list of phlebotomine sand flies species in coffee growing areas in the Colombian Andean region is presented. Fifty three species were reported from 12 departments. In addition, species distribution in the region was derived from specimens obtained during intensive field work in five departments, from previously published studies and from the taxonomic revision of specimens in the entomological collection of the *Programa de Estudio y Control de Enfermedades Tropicales* (PECET). The list includes the genera *Brumptomyia* (2 species), *Lutzomyia* (50 species) and *Warileya* (1 species). The updated list contains eleven new records in the region under study, including *Lutzomyia panamensis*, a species of medical importance not recorded previously in this zone. Eighteen of the species are considered to be anthropophilic, and many of them have been implicated in the transmission of leishmaniasis.

Key words: leishmaniasis, Psychodidae, *Lutzomyia*, coffee, Colombia.

<http://dx.doi.org/10.7705/biomedica.v34i3.2121>

Los flebotomíneos son dípteros hematófagos que pertenecen a la familia Psychodidae Newman, 1834, subfamilia Phlebotominae Rondani, 1840. Esta subfamilia es de distribución mundial e incluye especies reconocidas por su relevancia en salud pública y veterinaria. Sin duda, su mayor importancia

radica en el papel que cumplen como vectores naturales de protozoos del género *Leishmania* Ross, 1903 (Euglenozoa: Trypanosomatidae), agente causal de la enfermedad tropical leishmaniasis (1,2), aunque también han sido relacionados como vectores de la bacteria *Bartonella bacilliformis*

Contribución de los autores:

María Angélica Contreras-Gutiérrez, Charles Porter y Sandra Inés Uribe: identificación entomológica, revisión de la colección de referencia, recopilación de la información bibliográfica y contenido de los cuadros

Sandra Inés Uribe e Iván Darío Vélez: iniciativa del trabajo en zona cafetera y asesoría de la revisión, sugerencia de referencias, estilo, orden y estructura de los temas

Todos los autores participaron en el trabajo de campo y en la elaboración del manuscrito.

Barton, 1909, y de algunos virus de los géneros *Phlebovirus* (3), *Vesiculovirus* (4), *Orbivirus* (5) y *Flavivirus* (6).

De las cerca de 900 especies de flebotomíneos registradas en el mundo, alrededor de 70 han sido implicadas en la transmisión de la leishmaniasis (7,8). Aunque los flebotomíneos se han estudiado más que la mayoría de los demás grupos de insectos debido a su papel como vectores de agentes patógenos, el conocimiento taxonómico de estos insectos es aún incompleto. En América se han registrado alrededor de 500 especies de flebotomíneos, según los datos obtenidos a partir de tres revisiones importantes (8-10) y de la documentación electrónica producida por la *Walter Reed Biosystematics Unit* (WRBU, <http://wrbu.si.edu/>), las cuales constituyen herramientas imprescindibles en el estudio de la sistemática, la taxonomía y la distribución geográfica de este grupo de insectos.

En la primera mitad del siglo XX, Antunes (11) publicó la primera notificación en Colombia sobre la presencia de flebotomíneos. Posteriormente, se han llevado a cabo numerosos estudios taxonómicos, así como trabajos de recolección y recopilación de los registros en diferentes localidades, principalmente en focos de transmisión de leishmaniasis (12-15). Además, se dispone de trabajos como el publicado por Bejarano (16), quien presentó en el 2006 el listado de la familia Psychodidae para Colombia. A la fecha se registran en el país 163 especies de flebotomíneos: 153 del género *Lutzomyia*, ocho del género *Brumptomyia* y dos del género *Warileya* (17-21). Estas especies se encuentran distribuidas en diversos ecosistemas del país, que van desde el bosque muy húmedo tropical (bmh-t) hasta el bosque seco tropical (BsT), y muchas se registran en ambientes de influencia antrópica, como los sistemas agropecuarios y los ambientes urbanos (22,23).

Como es bien sabido, en el caso de la leishmaniasis el vector constituye un factor de gran importancia como indicador del riesgo y por su papel en la dinámica de la transmisión. Por lo tanto, los

estudios que lo involucran deben considerar un sinnúmero de factores que inciden directamente en la presencia, composición y abundancia de las especies (24,25). En el caso de zonas como la cafetera, el cambio creciente en el uso del suelo, como consecuencia de la expansión de la frontera agrícola y el crecimiento demográfico, ha facilitado la rápida dispersión de especies de vectores y mamíferos silvestres a hábitats no selváticos, propiciando, así, un cambio en las dinámicas de la transmisión (focos urbanos y rurales), el cual justifica, entre otros, la realización de nuevos estudios sobre las especies vectoras (26-29).

Leishmaniasis y flebotomíneos en ecosistemas de influencia cafetera en Colombia

La Región Andina de Colombia es reconocida por tener una gran variedad de biotopos debido a su complejidad topográfica, lo que determina una gran diversidad de especies y presencia de endemismos (30-33). Esto es así también para los insectos flebotomíneos (34,35). Precisamente en los departamentos que conforman la Región Andina colombiana se registra el 51,9 % de los casos de leishmaniasis cutánea (en total 4.793 casos, Boletín de notificación obligatoria, 2012; 4.425 casos, Boletín de notificación obligatoria, 2013) (36). La principal actividad agrícola en esta región es el cultivo de café (*Coffea arabica* Linneo, 1737), la cual se desarrolla en el Eje Cafetero (departamentos de Caldas, Risaralda y Quindío) y en los departamentos de Antioquia, Cauca, Cundinamarca, Huila, Santander, Tolima, Norte de Santander y Valle del Cauca (37,38).

El cultivo de café representa el segundo renglón generador de divisas para el país y cerca de un tercio de todo el café todavía se cultiva a la sombra, en plantaciones relativamente pequeñas, con bajas densidades de siembra (<2.000 árboles/ha) de variedades tradicionales (Borbón, Típica). Esto contrasta con el otro 70 % de los cultivos de café, que se consideran intensivos (tecnificados) y usan hasta 10.000 plantas/ha, en especial de las variedades Caturra y Colombia, y en los que se recurre ampliamente al uso de insumos químicos y, poco o nada, al sombrero tradicional (32).

La relación entre el cultivo del café y la transmisión de *Leishmania* fue descrita por primera vez en Venezuela por Scorza, *et al.*, en 1985 (39), y, posteriormente, por Montoya-Lerma (40), Montoya-Lerma, *et al.*, (41) y Warburg, *et al.*, (42) en Colombia. En el Programa de Estudio y Control de Enfermedades Tropicales (PECET), la relación de

Correspondencia:

María Angélica Contreras-Gutiérrez, Grupo de Investigación en Sistemática Molecular, Facultad de Ciencias, Universidad Nacional de Colombia, Autopista Norte, Calle 59A N° 63-20, bloque 16, laboratorio 112, Medellín, Colombia
Teléfono: (574) 430 9394
maria.contreras@pecet-colombia.org

Recibido: 23/08/13; aceptado: 06/05/14

Lutzomyia spp. y el cultivo del café fue estudiada por primera vez en 1995 (43,44) en los municipios del oriente del departamento de Antioquia, al igual que el uso del hongo entomopatógeno *Beauveria bassiana* (Deuteromycotina: Hyphomycetes), recomendado para el control biológico de la broca del café, *Hypothenemus hampei* (Ferrari), cuyo uso se extendió con éxito a las poblaciones de *Lutzomyia* spp. en dichos municipios.

En muchos países de Latinoamérica la leishmaniasis cutánea se ha convertido en un grave problema de salud pública en las zonas de cultivo de café (45). En países como Colombia, Venezuela, México y Brasil, se presentan condiciones óptimas para dicho cultivo, generalmente en zonas montañosas entre los 1.000 y 2.100 msnm, y los casos de leishmaniasis cutánea usualmente se asocian con los complejos *Leishmania braziliensis* y *L. mexicana*, y con las especies *L. guyanensis* y *L. panamensis* (35,39,42,46-51).

Es claro que en Colombia las plantaciones de café, en particular en las que se sigue utilizando el sistema tradicional de cultivo, ofrecen todas las condiciones favorables para el desarrollo y establecimiento de los flebotomíneos, incluidas las especies de importancia en la transmisión de la leishmaniasis. Los sitios ricos en materia orgánica pueden constituir microambientes adecuados para la cría de estos vectores y ofrecen numerosos lugares para el reposo diurno de los adultos, como la hojarasca, los troncos y las raíces de los árboles de sombrero (guamos, carboneros y otros cultivos como plátanos y cítricos), que pierden sus hojas durante la estación seca, lo cual aumenta la capa de hojarasca y genera un sustrato orgánico adecuado para su desarrollo. En términos de alimentación de los adultos, también hay una gran variedad de fuentes naturales de azúcar, que incluyen el fruto maduro del café y el guamo, lo que facilita el establecimiento de los parásitos del género *Leishmania* en los insectos vectores (39,52,53). Asimismo, las fuentes de ingestión sanguínea de los flebotomíneos pueden incluir roedores silvestres (*Micoureus demerarae* y *Microrzomys minutus*) y otros mamíferos, así como los animales domésticos y los residentes humanos que viven cerca o entre los cultivos del café (54,55).

Aunque en los agroecosistemas cafeteros colombianos se han llevado a cabo algunos estudios relacionados con la transmisión de la leishmaniasis y la presencia de fauna flebotomínea, y se dispone de algunos registros sobre las especies asociadas,

dichos estudios son relativamente pocos y dispersos, no son sistemáticos en absoluto ni hacen énfasis particular en la zona cafetera o en el riesgo asociado a las especies presentes, aspectos estos que sí fueron considerados en la presente revisión.

En general, se conoce la presencia de especies del grupo *verrucarum* Theodor, 1965, de la serie *townsendi* Galati, 1995, de *Lutzomyia spinicrassa* Morales, Osorno-Mesa, Osorno, Muñoz, 1969; *Lu. longiflocosa* Osorno, Morales Osorno y Muñoz, 1970; *Lu. youngi* Feliciangeli y Murillo, 1987; *Lu. torvida* Young y Morales, 1994; *Lu. quasitownsendi* Osorno, Osorno y Morales, 1972, y *Lu. townsendi* (Ortiz, 1959), asociadas frecuentemente a focos de leishmaniasis cutánea causada por *L. braziliensis*, *L. guyanensis* y *L. panamensis* (35,40-42,49,50). En zonas cafeteras se observa la coexistencia de especies del grupo *verrucarum* con otras especies de los subgéneros *Helcocyrtomyia* Barretto, 1962, *Psathyromyia* Barretto, 1962 y *Micropygomyia* Barretto, 1962, y ocasionalmente se registra *Lu. sordellii* Shannon y Del Ponte, 1927, y especies del subgénero *Lutzomyia* França, 1924, y del subgénero *Nyssomyia* Barretto, 1962 (8,19,21,34,35,40-42,50-61) (Pardo R, Ferro C, Lozano G, Lozano C, Cabrera O, Davies C. Flebotomos (Diptera: Psychodidae) vectores de leishmaniasis cutánea y sus determinantes ecológicos en la zona cafetera del departamento del Huila. XXVI Congreso de la Sociedad Colombiana de Entomología, SOCOLEN, 1999).

En este trabajo se presenta la lista de las especies flebotomíneas cuya presencia ha sido registrada en zonas cafeteras de la Región Andina de Colombia. La lista se elaboró a partir de la integración de la información publicada en diversas fuentes bibliográficas y la revisión taxonómica de los especímenes disponibles para la zona en la Colección de Vectores y Hospedadores Intermediarios de Enfermedades Tropicales – (Unidad de Entomología Médica y Molecular, PECET); se consideraron, igualmente, los hallazgos derivados de los estudios de campo llevados a cabo por los autores. Se resaltan los nuevos registros para la zona y el país, así como las especies de importancia médica con información actualizada hasta el 2013.

Materiales y métodos

Fuente de los datos

Inicialmente, se reportan las especies de especímenes recolectadas en el trabajo de campo llevado a cabo por los autores durante los tres últimos

años, en los departamentos de Antioquia, Caldas, Risaralda, Quindío y Valle del Cauca (cuadro 1). Los especímenes de los cuales se derivaron estos registros se recolectaron con capturadores bucales, trampas de luz de tipo Shannon y trampas CDC. Los especímenes recolectados se identificaron con las claves de Young y Duncan (8) y Galati (9), y se depositaron en la colección de Vectores y Hospedadores Intermediarios de Enfermedades Tropicales del PECET de la Universidad de Antioquia, con copia en el Museo Entomológico Francisco Luis Gallego de la Universidad Nacional de Colombia, sede Medellín.

Además, se revisaron las publicaciones disponibles hasta la fecha sobre las especies de flebotomíneos recolectadas en zona cafetera colombiana. Por último, se revisó y se verificó la identidad taxonómica de los especímenes provenientes de la zona cafetera existentes en la colección de Vectores y Hospedadores Intermediarios de Enfermedades Tropicales.

Los especímenes depositados en la colección provienen del trabajo realizado durante años por la Unidad de Entomología Médica y Molecular del PECET y de algunos estudios de foco recientes llevados a cabo por la Unidad de Ecoepidemiología. Asimismo, en la colección se encuentra el material obtenido a partir de proyectos (Proyecto Microhábitats) y actividades colaborativas con diferentes líneas de investigación del PECET, como la Unidad de Biología Molecular, así como de otras instituciones de la región y el país. Estos trabajos, relacionados directamente con el estudio de la leishmaniasis en Colombia, han convertido la colección de referencia de Vectores y Hospedadores Intermediarios de Enfermedades Tropicales en una de las más completas y valiosas del país en lo que se refiere a especies flebotomíneas.

Estructuración de la lista

La lista está organizada alfabéticamente y de forma sistemática por géneros, subgéneros o grupos y especies. La clasificación y nomenclatura se hicieron siguiendo los esquemas propuestos para los flebotomíneos por Young y Duncan (8), y por Galati (9). Se especifican las localidades de cada especie y las referencias por departamento ordenadas alfabéticamente. Además, en lo concerniente a los nuevos registros, se detalla el método de recolección utilizado.

Resultados y discusión

Al incluir los registros de todas las fuentes de información, resultaron 53 especies en 12 departamentos de la zona cafetera: Antioquia, Boyacá, Caldas, Cauca, Cundinamarca, Huila, Nariño, Norte de Santander, Quindío, Risaralda, Tolima y Valle del Cauca (cuadro 2). El listado comprende los géneros *Brumptomyia* (2 especies), *Lutzomyia* (50 especies) y *Warileya* (1 especie).

Entre los subgéneros y grupos de especies del género *Lutzomyia* se destacan el grupo *verrucarum* Theodor, 1965, representado por 17 especies, dos de la serie *evansi* Galati, 1995, dos de la serie *pia* Galati, 1995, dos de la serie *serrana* Barretto, 1962, ocho de la serie *townsendi*, y dos de la serie *verrucarum* Fairchild, 1955, y *Lu. nuneztovari* Ortiz, 1954 (que no se ubica en serie según el esquema usado, Galati 2010).

El subgénero *Helcocyrtomyia* Barretto, 1962, está representado por dos series, *osornoi* Galati & Cáceres, 1994, y *sanguinaria* Barretto, 1962, con dos y seis especies, respectivamente, seguido por el subgénero *Lu.* França, 1924, con cuatro especies, el grupo *migonei* y los subgéneros *Micropygomyia* Barretto, 1962, *Psathyromyia* Barretto, 1962, y *Psychodopygus* Mangabeira, 1941, con tres especies

Cuadro 1. Sitios de la recolección de flebotomíneos realizada por los autores entre el 2010 y el 2012 en áreas de influencia cafetera en la región andina colombiana

Departamento	Municipio	Mes y año de recolección	Altitud (msnm)	(P/A)* LC
Antioquia	Jardín*	Marzo de 2012	2.376	A
	Jericó*	Abril de 2011	1.423,8	A
	Chinchiná	Octubre de 2010	1.300	A
		Septiembre de 2011	1.467,64	
Risaralda	Pueblo Rico	Enero de 2012	817,76	P
		Enero de 2012	1.004,35	
Quindío	Quimbaya*	Septiembre de 2011	970	A
Valle del Cauca	Alcalá*	Abril de 2010	1.206,45	P

LC: leishmaniasis cutánea; P: presencia; A: ausencia
 + Localidad turística

Cuadro 2. Lista actualizada de especies de flebotomíneos presentes en áreas de influencia cafetera en Colombia basada en toda la información y en los especímenes disponibles

Género *Brumptomyia* França y Parrot, 1921

B. beapertuyi (Ortiz, 1954) †: ANTIOQUIA**, Jericó (*)^c; CALDAS**, Chinchiná (*)^c; NORTE DE SANTANDER, Arboledas (34).

Brumptomyia sp. cerca a *guimaraesi* †♦***: CALDAS**, Chinchiná (*)^c.

Género *Lutzomyia* França, 1924

Grupo *aragaoi* Theodor, 1965

L. carpenteri (Fairchild & Hertig, 1953): CALDAS **, Victoria (*)^c (VHET, 2010); TOLIMA, Chaparral (21)

Subgénero *Dampfomyia* Addis, 1945

L. rosabali (Fairchild y Hertig, 1956) ***: NARIÑO, Consacá (62)

Subgénero *Helcocyrtomyia* Barreto, 1962

Serie *osornoi* Galati & Cáceres, 1994

L. erwindonaldi (Ortiz, 1978): NORTE DE SANTANDER, Arboledas (34), Durania (63), Gramalote (35); TOLIMA, Chaparral (21)

L. osornoi (Ristorcelli y van Ty, 1941) ***: NARIÑO, Linares (62)

Serie *sanguinaria* Barretto, 1962

L. hartmanni (Fairchild & Hertig, 1957): ANTIOQUIA, Montebello (55), San Carlos (VHET, 1992)^b (43,44); CALDAS, Filadelfia (35), Pensilvania (35), Samaná (*)^c (VHET, 2010), Victoria (*)^c (VHET, 2010); NORTE DE SANTANDER, Gramalote (64).

L. scorzai (Ortiz, 1965) †: ANTIOQUIA, Jardín (*)^b; VALLE DEL CAUCA, Dagua (41), La Guaira (65); NORTE DE SANTANDER, Gramalote (64). *Lutzomyia* sp.: CALDAS, Arma/Aguadas (35); TOLIMA, Planadas (59), San Antonio (66); NORTE DE SANTANDER, Gramalote (64).

Lutzomyia sp. 1 †♦***: ANTIOQUIA, Jardín (*)^b.

Lutzomyia sp. de Pichindé Young, 1979: NORTE DE SANTANDER, Gramalote (64).

L. tolimensis (Carrasquilla, Munstermann, Marín, Ocampo & y Ferro, 2012): TOLIMA, Chaparral (20).

Subgénero *Lutzomyia* França, 1924

L. bifoliata Osorno-Mesa, Morales, Osorno & Muñoz de Hoyos, 1970: ANTIOQUIA, San Carlos (VHET, 1992)^b (43,44); CALDAS, Arma/Aguadas (35), Victoria (*)^c (VHET, 2010).

L. gomezi (Nitzulescu, 1931) †: ANTIOQUIA, Montebello (55), San Carlos (VHET, 1992)^d (43,44); CALDAS, Filadelfia (35), Victoria (67); NORTE DE SANTANDER, Arboledas (34), Gramalote (35); QUINDÍO, Quimbaya (*)^a; VALLE DEL CAUCA, Alcalá (*)^c.

L. lichi (Floch & Abonnenc, 1950) †: CALDAS, Filadelfia (35), Salamina (35); QUINDÍO, Montenegro (35), Quimbaya (*)^a; NORTE DE SANTANDER, Ábrego (68), Arboledas (34), Gramalote (35); TOLIMA, Chaparral (19); RISARALDA, Marsella (35); VALLE DEL CAUCA, Alto Aguacatal (56,57), Dagua (41), La Guaira (65), Versalles (42).

L. longipalpis (Lutz & Neiva, 1912): CALDAS, Marquetalia (69); NORTE DE SANTANDER, Arboledas (51), Durania (51).

Subgénero *Micropygomyia* Barretto, 1962

L. atroclavata (Knab, 1913): CALDAS, Victoria (68), NORTE DE SANTANDER, Arboledas (34); RISARALDA, Marsella (70); TOLIMA, Chaparral (21).

L. cayennensis cayennensis (Floch & Abonnenc, 1941): NORTE DE SANTANDER, Bochamela (35); RISARALDA, Guática (71).

L. venezuelensis (Floch & Abonnenc, 1948): NORTE DE SANTANDER, Gramalote (64).

Grupo *migonei* Theodor, 1965

L. dubitans (Sherlock, 1962): ANTIOQUIA, Montebello (55); NORTE DE SANTANDER, Ábrego (68) Arboledas (34), Gramalote (64).

Lutzomyia sp. cerca a *dubitans* †***: ANTIOQUIA**, Jericó (*)^c.

L. walkeri (Newstead, 1914): CALDAS**, Samaná (*)^c (VHET, 2010), Victoria (*)^c (VHET, 2010), TOLIMA, Chaparral (21); NORTE DE SANTANDER, Arboledas (34), Gramalote (35).

Subgénero *Nyssomyia* Barreto, 1962

L. trapidoi (Fairchild & Hertig, 1952) †: ANTIOQUIA, San Carlos (VHET, 1992)^d (43,44); CALDAS, Pensilvania (35), Samaná (*)^c (VHET, 2010), Victoria (*)^c (VHET, 2010), RISARALDA, Pueblo Rico (*)^c.

L. yuilli yuilli (Young & Porter, 1972): ANTIOQUIA, San Carlos (VHET, 1992)^d (43,44); CALDAS, Pensilvania (35), Samaná (*)^c (VHET, 2010), Victoria (*)^c (VHET, 2010).

Grupo *oswaldoi* Theodor, 1965

L. trinidadensis (Newstead, 1922): CALDAS, Victoria (67); TOLIMA, Chaparral (19, 21, 66)

Subgénero *Pressatia* Mangabeira, 1942

L. camposi (Rodríguez, 1950) ***: CALDAS, Victoria (*)^c (VHET, 2010).

Subgénero *Psathyromyia* Barreto, 1962

L. dasymera (Fairchild & Hertig, 1961) ***: CALDAS, Victoria (*)^c (VHET, 2010).

L. lerayi Bermúdez, García & Troncoso, 1993: TOLIMA, Chaparral (21).

L. shannoni (Dyar, 1929) †: CALDAS, Filadelfia (34); NORTE DE SANTANDER, Filadelfia (35), Arboledas (34), Bochamela (35), Chinácota (72), Gramalote (35); TOLIMA, Chaparral (19, 21), Planadas (59), San Antonio (66); QUINDÍO**, Quimbaya (*)^a; VALLE DEL CAUCA, Dagua (41), La Guaira (65).

Subgénero *Psychodopygus* Mangabeira, 1941

L. carrerai thula Young, 1979 †***: CALDAS, Chinchiná (*)^c, Samaná (*)^c (VHET, 2010), Victoria (*)^c (VHET, 2010); RISARALDA, Pueblo Rico (*)^c.

L. davis (Root, 1934): NORTE DE SANTANDER, Arboledas (34).

L. panamensis (Shannon, 1926) ***: ANTIOQUIA, San Carlos (VHET, 1992)^d (43,44); CALDAS, Victoria (*)^c (VHET, 2010), Samaná (*)^c (VHET, 2010).

Subgénero *Sciopemyia* Barreto, 1962

L. sordellii (Shannon & Del Ponte, 1927): TOLIMA, Chaparral (19); CALDAS, Arma/Aguadas (35), Victoria (*)^c (VHET, 2010).

Subgénero *Trichophoromyia* Barretto, 1962

L. reburra (Fairchild & Hertig, 1961)^{***}: CAUCA, (8).

Subgénero *Trichopygomyia* Barretto, 1962

L. ferroae Young & Morales, 1987: NORTE DE SANTANDER, Arboledas (34), Gramalote (35).

L. tiramula (Fairchild & Hertig, 1952) ^{***}: CALDAS, Samaná (*)^c (VHET, 2010), Victoria (67).

Grupo *verrucarum* Theodor, 1965**Serie *evansi*** Galati, 1995

L. evansi (Nuñez-Tovar, 1924): TOLIMA, Herveo (73); VALLE DEL CAUCA, Versalles (42).

L. ovallesi (Ortiz, 1952): CALDAS, Arma/Aguadas (35); NORTE DE SANTANDER, Arboledas (34), Bochamela (35), DURANIA (63), GRAMALOTE (35); TOLIMA, Herveo (60).

Serie *pia* Galati, 1995

L. pia (Fairchild & Hertig, 1961) †: CALDAS, Chinchiná (*)^{b,c}, Filadelfia (35), Salamina (35); NORTE DE SANTANDER, Arboledas (34), Durania (63), Gramalote (35); RISARALDA, Guática (71), Marsella (35); VALLE DEL CAUCA, Argelia (74), Versalles (42).

L. suapiensis Le Pont, Torre-Espejo & Dujardin, 1997: TOLIMA, Chaparral (19).

Serie *serrana* Barretto, 1962

L. oresbia (Fairchild & Hertig, 1961): NORTE DE SANTANDER, Gramalote (64); TOLIMA, Chaparral (21).

L. serrana (Damasceno & Arouck, 1949): CALDAS, Samaná (60); NORTE DE SANTANDER, Arboledas (34), Durania (64), Gramalote (35), Toledo (35); VALLE DEL CAUCA, Ulloa (75).

Serie *townsendi* Galati, 1995

Lutzomyia sp. serie townsendi Kreutzer, *et al.*, 1990: RISARALDA, Marsella (71).

L. longiflocosa Osorno-Mesa, Morales, Osorno & Muñoz de Hoyos, 1970: HUILA, Algeciras, Garzón, Santa María, Tolima, Casablanca (Pardo R, Ferro C, Lozano G, Lozano C, Cabrera O, Davies C. Flebotomos (Diptera: Psychodidae) vectores de leishmaniasis cutánea y sus determinantes ecológicos en la zona cafetera del departamento del Huila". En: Libro de Ponencias XXVI Congreso de la Sociedad Colombiana de Entomología – SOCOLEN; 1999. p. 147); NORTE DE SANTANDER, Ábrego (68), TOLIMA, Chaparral (19,21, 66), Herveo (73), Planadas (59), Ortega (60), Rovira (8), San Antonio (66).

L. quasitownsendi Osorno, Osorno-Mesa & Morales, 1972: NORTE DE SANTANDER, Villa Caro (60).

L. spinicrassa Morales, Osorno-Mesa, Osorno & Muñoz de Hoyos, 1969: BOYACÁ, Guateque (76, 77); NORTE DE SANTANDER, Arboledas (34), Bochamela (35), Durania (Pardo R, Ferro C, Lozano G, Lozano C, Cabrera O, Davies C. Flebotomos (Diptera: Psychodidae) vectores de leishmaniasis cutánea y sus determinantes ecológicos en la zona cafetera del departamento del Huila. En: Libro de Ponencias XXVI Congreso de la Sociedad Colombiana de Entomología – SOCOLEN; 1999. p. 147), Gramalote (35), Labateca (35), Toledo (35), Villa Caro (60).

L. sauroida Osorno-Mesa, Morales & Osorno, 1972: NORTE DE SANTANDER, Gramalote (64).

Lutzomyia sp. cerca a sauroidia: NORTE DE SANTANDER, Arboledas (34).

L. torvida Young, Morales & Ferro, 1994: CUNDINAMARCA, Reventones (8).

L. townsendi (Ortiz, Ortiz, 1960): VALLE DEL CAUCA, Dagua (41), Jiguales (78), Versalles (42, 71).

L. youngi Feliciangeli & Murillo, 1985 †: ANTIOQUIA, Montebello (55); CALDAS, Arma/Aguadas (35), Chinchiná (*)^c, Filadelfia (35), Salamina (35); VALLE DEL CAUCA, Alto Aguacatal (56,57), Argelia (75), La Guaira (65).

Serie *verrucarum* Fairchild, 1955

L. antioquiensis (Wolff y Galati, 2002): ANTIOQUIA, Montebello (55).

L. columbiana (Ristorcelli & Van ty, 1941) †: ANTIOQUIA, Gómez Plata (60); CALDAS, Aguadas (60), Chinchiná (*)^{b,c}, Filadelfia (35), Pensilvania (35), Salamina (*)^{b,c} (VHET, 2010); NARIÑO, Consacá (62), Sandomá (62), Samaniego (62), Linares (62), Guaitarilla (62); Risaralda, Guática (71), Marsella (35); TOLIMA, Chaparral (19,66), Planadas (59), San Antonio (66); VALLE DEL CAUCA, Alcalá (*)^c, Alto Aguacatal (53,54), Argelia (74), Dagua (41), Jiguales (78), La Guaira (65), Ulloa (75), Versalles (42).

Especie sin serie Galati, 1995

L. nuneztovari (Fairchild & Hertig, 1957): ANTIOQUIA, Montebello (55); CALDAS, Salamina (35); HUILA, Algeciras, Garzón, Íquira, Saladoblanco, Santa María (Pardo R, Ferro C, Lozano G, Lozano C, Cabrera O, Davies C. Flebotomos (Diptera: Psychodidae) vectores de leishmaniasis cutánea y sus determinantes ecológicos en la zona cafetera del departamento del Huila. En: Libro de Ponencias XXVI Congreso de la Sociedad Colombiana de Entomología – SOCOLEN; 1999. p. 147); Tolima, Chaparral (19,21, 66), Planadas (59), San Antonio (66); NORTE DE SANTANDER, Arboledas (34), Durania (63), Gramalote (35), Toledo (35).

Género *Warileya* Hertig, 1948

W. rotundipennis (Fairchild & Hertig, 1951) †: ANTIOQUIA, San Carlos (VHET, 1992)^b (43,44), Jericó (*)^c, NORTE DE SANTANDER, Arboledas (34); TOLIMA, Chaparral (19); RISARALDA, Pueblo Rico (*)^c.

†Especies recolectadas en el estudio

◆Posible nueva especie; en proceso de revisión por especialista

***Registro nuevo para zona cafetera

**Registro nuevo para el departamento

*Registro nuevo de distribución por localidad

Método utilizado para recolectar los flebotomíneos que constituyen nuevos registros: ^abúsqueda activa, ^bShannon, ^cCDC, ^ccebo humano

cada uno. Los subgéneros *Nyssomyia* Barretto, 1962, y *Trichopygomyia* Barretto, 1962, están representados por dos especies, mientras que los subgéneros *Dampfomyia* Addis, 1945, *Pressatia* Mangabeira, 1942, *Sciopemyia* Barretto, 1962, *Trichophoromyia* Barretto, 1962, y los grupos aragai Theodor, 1965, y oswaldoi Theodor, 1965, están representados por una especie cada uno (cuadro 2).

Si se consideran los diversos aspectos que favorecen el contacto entre el ser humano y el vector en la zona cafetera, debe destacarse el registro de la presencia de especies antropofílicas, como *Lu. colombiana*, *Lu. gomezi*, *Lu. evansi*, *Lu. hartmanni*, *Lu. lichyi*, *Lu. longiflocosa*, *Lu. longipalpis*, *Lu. nuneztovari*, *Lu. panamensis*, *Lu. pia*, *Lu. quasitownsendi*, *Lu. ovallesi*, *Lu. torvida*, *Lu. shannoni*, *Lu. spinicrassa*, *Lu. trapidoi*, *Lu. youngi* y *Lu. yuilli yuilli*, las cuales, además, se han relacionado con la transmisión de los agentes causantes de la leishmaniasis cutánea y la visceral (cuadro 3).

Los resultados de la presente revisión confirman que la zona cafetera del país es, en efecto, un área de riesgo potencial, donde la presencia de especies vectores se suma a la evidencia de transmisión activa de la enfermedad dentro o alrededor de las casas o cerca a las plantaciones de café, lo que tiene un impacto directo sobre las poblaciones humanas que viven y trabajan en dichas plantaciones, por lo cual sería de suma importancia desarrollar actividades de vigilancia entomológica (39,40,41,54-56,61,65,66,75).

Entre los nuevos registros de especies cuya presencia se suma a la lista conocida de especies para la zona cafetera, sobresalen las siguientes: *Brumptomyia* sp. cerca a *guimaraesi*, *Lu. camposi*, *Lu. carrerai thula*, *Lu. dasymera*, *Lu. osornoi*, *Lu. panamensis*, *Lu. reburra*, *Lu. rosabali*, *Lutzomyia* sp. 1, *Lutzomyia* sp. cerca a *dubitans* y *Lu. triramula* (cuadro 2). La especie *Lu. panamensis* es el registro más importante en cuanto a la transmisión de la enfermedad. Esta especie se conoce como vector natural de *L. panamensis* (87) y se ha incriminado como vector de *L. braziliensis* en Venezuela y Guatemala (94). En Colombia fue registrada infectada naturalmente por *L. panamensis* por Santamaría, *et al.* (95) (cuadro 3).

Las posibles nuevas especies y nuevos registros de especies para los departamentos de Antioquia, Caldas y Quindío, se presentan en el cuadro 2. Entre estas, y con respecto a la transmisión

de la leishmaniasis, es relevante *Lu. gomezi*, considerada como probable vector en varias regiones endémicas de leishmaniasis cutánea en Colombia (54,93,95,96) y la cual se ha detectado naturalmente infectada con *L. panamensis*; se le considera, además, como una especie con hábitos de picadura marcadamente antropofílicos (cuadro 3). Por otra parte, *Lu. shannoni* también tiene hábitos de picadura antropofílicos (124) y la capacidad de mantener la infección de, al menos, tres especies de *Leishmania*: *L. mexicana* Biagi 1953, *L. panamensis* Lainson y Shaw 1972 y *L. infantum* Nicolle 1908. En Estados Unidos, *Lu. shannoni* es un vector comprobado de la leishmaniasis visceral y del virus de la estomatitis vesicular serotipo New Jersey (4,110,125) (cuadro 3).

Se destaca el hallazgo de *Brumptomyia* sp. cerca a *guimaraesi*, que junto a *Lutzomyia* sp.1, representarían nuevas especies que en este momento se encuentran en proceso de descripción. *Brumptomyia beapertuyi* Ortiz, 1954, representa un nuevo registro para el departamento de Antioquia. En el departamento de Caldas se destaca *B. beapertuyi* (figura 1), *Lu. carrerai thula* Young, 1979 (figura 2), *Lu. carpenteri* Fairchild & Hertig, 1953, *Lu. dasymera* Fairchild & Hertig, 1961, y *Lu. walkeri* Newstead, 1914. Por otro lado, se registraron *Lu. gomezi* Nitzulescu, 1931, (figura 3) y *Lu. shannoni* Dyar, 1929, (figura 4) en el departamento del Quindío.

Los detalles de la recolección y de la taxonomía de las posibles nuevas especies, así como los nuevos registros de distribución para el país y por departamento, se describen a continuación.

***Brumptomyia* sp. cerca a *guimaraesi*.** CALDAS. km 4 vía Chinchiná-Manizales-Chinchiná. 04° 59' N, 75° 35' O, 1.335,49 m, 9 de octubre de 2009, trampa CDC. Material examinado: 2 ♀, 11 ♂. Ubicación: VHET, recolectores: autores, UEMM, PECET. Probablemente es una nueva especie, que está en proceso de descripción.

***Brumptomyia beapertuyi*.** CALDAS. km 4 vía Chinchiná-Manizales-Chinchiná. 04° 59' 32' N, 75° 35' 47" O, 1.335,49 m, 9 de octubre de 2009, trampa CDC. Material examinado: 4 ♂. Ubicación: VHET, recolectores: autores, UEMM, PECET.

ANTIOQUIA, Jericó, 05° 48' 49,17" N, 75° 47' 58,141" O, 1.423,8 m, 1° de abril de 2011, trampa CDC. Material examinado: 1 ♂. Ubicación: VHET, recolectores: autores, UEMM, PECET. *B. beapertuyi* presenta en Colombia una distribución

Cuadro 3. Lista de especies de *Lutzomyia* de importancia médica presentes en la zona cafetera. La información disponible para algunas de las especies de la zona cafetera fue tomada de Bejarano, *et al.*, 2003 (60).

Especie	Enfermedad	Estado vectorial	Infección natural	Infección experimental	Referencias
<i>Lu. columbiana</i>	Bartonelosis, leishmaniasis cutánea	Potencial		<i>L. braziliensis</i> , <i>L. mexicana</i>	13,41,42,65,79,80
<i>Lu. evansi</i>	Leishmaniasis visceral	Confirmado	<i>L. infantum</i>	<i>L. infantum</i> , <i>L. mexicana</i> , <i>L. amazonensis</i>	8,24,81-86
<i>Lu. gomezi</i>	Leishmaniasis cutánea	Confirmado	<i>L. panamensis</i> , <i>L. braziliensis</i>	<i>L. panamensis</i> , <i>L. braziliensis</i>	51,55,87-96
<i>Lu. hartmanni</i>	Leishmaniasis cutánea	Potencial	<i>L. colombiense</i> , <i>L. equatorensis</i> , <i>Leishmania spp.</i> , <i>L. panamensis</i>		34,80,97,98
<i>Lu. lichyi</i>	Leishmaniasis cutánea	Potencial	<i>L. braziliensis</i>		34,35,68
<i>Lu. longiflocosa</i>	Leishmaniasis cutánea, leishmaniasis cutánea atípica			<i>L. braziliensis</i> ,	34,58,66,68,99
<i>Lu. longipalpis</i>	Leishmaniasis visceral, leishmaniasis cutánea atípica	Confirmado	<i>L. infantum</i>		22,100-102
<i>Lu. nuneztovari</i>	Leishmaniasis cutánea, mucocutánea y difusa	Confirmado	<i>L. amazonensis</i> , <i>L. braziliensis</i> , <i>L. lainsoni</i>	<i>L. amazonensis</i> , <i>L. braziliensis</i>	99,103-105
<i>Lu. panamensis</i>	Leishmaniasis cutánea	Confirmado	<i>L. panamensis</i>	<i>L. braziliensis</i>	87,95,106
<i>Lu. pia</i>	Leishmaniasis cutánea	Potencial		<i>L. braziliensis</i>	42
<i>Lu. ovallesi</i>	Leishmaniasis cutánea	Confirmado	Flagelados no identificados, complejo <i>L. braziliensis</i>	<i>L. braziliensis</i>	8,51,91,99,107,108
<i>Lu. quasitownsendi</i>	Leishmaniasis cutánea	Potencial	Flagelados no identificados		109
<i>Lu. shannoni</i>	Virus de la estomatitis vesicular serotipo New Jersey, leishmaniasis visceral, leishmaniasis cutánea	Potencial		<i>L. mexicana</i> , <i>L. panamensis</i> , <i>L. infantum</i>	28,110-112
<i>Lu. spinicrassa</i>	Leishmaniasis cutánea	Confirmado	<i>L. braziliensis</i>		51,113,114
<i>Lu. torvida</i>	Leishmaniasis cutánea	Potencial	Flagelados no identificados	<i>L. braziliensis</i>	8,12,99
<i>Lu. townsendi</i>	Bartonelosis, leishmaniasis cutánea	Potencial		<i>L. braziliensis</i> <i>L. garnhami</i>	8, 42,115-118
<i>Lu. trapidoi</i>	Leishmaniasis cutánea	Confirmado	<i>L. panamensis</i>	<i>L. braziliensis</i>	8,87,88,92,93,96, 119,120
<i>Lu. yuilli yuilli</i>	Leishmaniasis cutánea	Potencial	<i>L. panamensis</i>	<i>L. panamensis</i>	12,95,121,122
<i>Lu. youngi</i>	Leishmaniasis cutánea, mucocutánea	Confirmado	<i>L. braziliensis</i>	<i>L. braziliensis</i> , <i>L. infantum</i> , complejo <i>L. mexicana</i>	27,65,123

restringida, pues solo se ha reportado en Norte de Santander y Santander (16). Esta especie se diferencia morfológicamente de *B. hamata* Fairchild & Hertig, 1947, por la longitud de los conductos eyaculadores, los cuales son casi o tres veces más largos que la bomba genital (9) (figura 1).

***Lutzomyia carrerai thula*.** CALDAS. km 4 vía Chinchiná-Manizales-Chinchiná. 04° 59' 30" N, 75° 35' 53" O, 1.341,83 m, 8 de octubre de 2009, trampa CDC. Material examinado: 94 ♀, 68 ♂. Ubicación: VHET, recolectores: autores, UEMM, PECET.

CALDAS. Victoria. 04° 59' 30" N, 75° 35' 53" O, 1.341,83 m, 29 de julio de 2010, trampa CDC. Material examinado: 6 ♀, 3 ♂. Ubicación: VHET, recolectores: UEE, PECET. CALDAS. Samaná. 04° 59' 30" N, 75° 35' 53" O, 1.341,83 m, 12 de octubre de 2010, trampa CDC. Material examinado: 4 ♀, 2 ♂. Ubicación: VHET, recolectores: UEE, PECET. La presencia de *Lu. carrerai thula* se ha documentado en los departamentos de Antioquia, Cauca, Chocó, Nariño y Valle del Cauca. Esta especie se distingue de la subespecie *Lu. carrerai carrerai* Barretto,



Figura 1. *Brumptomyia beapertuyi*, Ortiz, 1954 ♂ a: abdomen, genitalia, barra = 10 µm; b: abdomen, detalle: espinas espatuladas en estilo y coxita; c: abdomen, detalle: tufo basal de setas en gonocoxito



Figura 2. *Lutzomyia carrerai thula* Young, 1979 ♀ a: tórax; b: abdomen, genitalia interna, espermatecas y furca genital, barra = 2 µm; ♂ c: abdomen, genitalia, barra = 2 µm



Figura 3. *Lutzomyia gomezi*, Nitzulescu, 1931 ♀ a: cabeza, detalle: cibario, barra = 17 µm; b: abdomen, genitalia interna, espermatecas, barra = 25 µm; c: abdomen, detalle: tufo basal de setas en coxita, barra = 35 µm

1946, solo por caracteres morfológicos en la hembra, como una longitud del labroepifaringe mayor de 300 µm o casi igual a la longitud de la cabeza en *Lu. carrerai thula*, ya que el macho es morfológicamente similar a *Lu. carrerai carrerai* (figura 2). Además, en Colombia estas especies

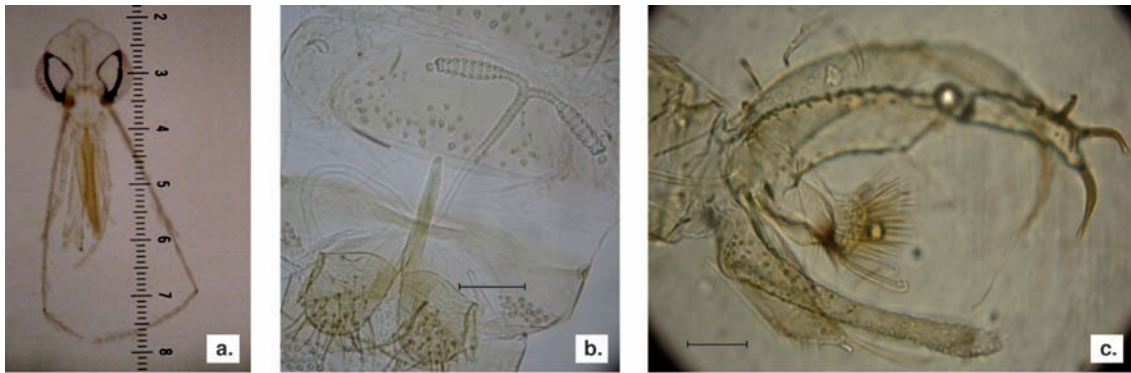
presentan diferencias en la distribución geográfica; así, *Lu. carrerai thula* se encuentra en las Regiones Pacífica y Andina, y *Lu. carrerai carrerai*, al sur del país (8,9). Desde el punto de vista médico, *Lu. carrerai thula* no se ha relacionado con la transmisión de ningún patógeno (8).

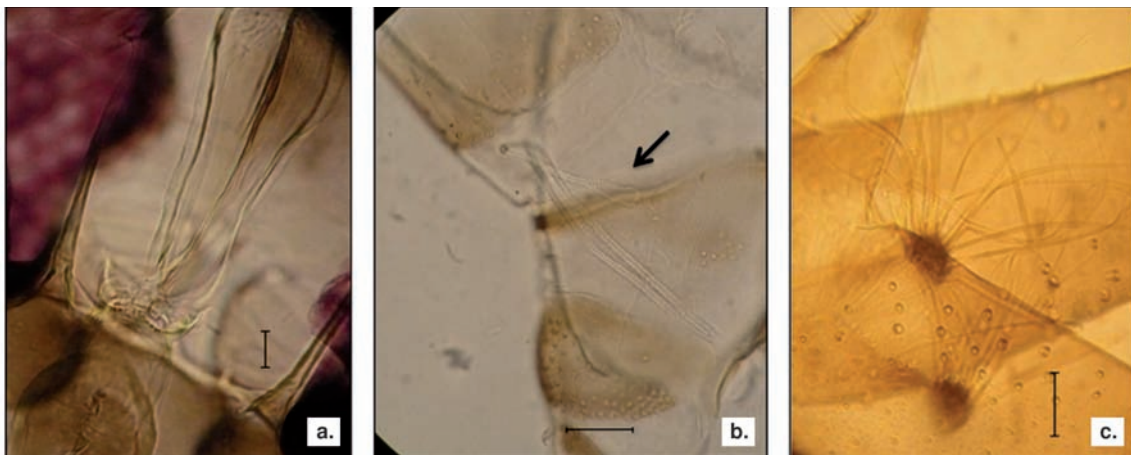

Figura 4. *Lutzomyia shannoni*, Dyar, 1929 ♀ a: cabeza, detalle: cibario, b: abdomen, detalle: espermatecas, barra = 48 µm; ♂: abdomen, filamentos genitales, barra = 60 µm

***Lutzomyia carpenteri*.** CALDAS. Victoria, 04° 59' 30" N, 75° 35' 53" O, 1.341,83 m, 29 de julio de 2010, trampa CDC. Material examinado: 2 ♀. Ubicación: VHET, recolectores: UEE, PECET. La especie *Lu. carpenteri* está registrada en los departamentos de Antioquia, Chocó, Cundinamarca, Tolima y Sucre (16,61). *Lu. carpenteri* se ubica taxonómicamente en el grupo *aragaoi*. La hembra exhibe la típica espermateca globular de los miembros del grupo *aragaoi*, pero se diferencia de otros taxa por tener sutiles estrías transversales en las paredes de los conductos espermáticos individuales (8,9).

***Lutzomyia dasymera*.** CALDAS. Victoria. 04° 59' 30" N, 75° 35' 53" O, 1.341,83 m, 28 de julio de 2010, trampa CDC. Material examinado: 1 ♀, 1 ♂. Ubicación: VHET, recolectores: UEE, PECET. *Lu. dasymera* ha sido registrada en los departamentos de Antioquia, Boyacá, Chocó, Nariño, Norte de Santander y Valle del Cauca (16). Los caracteres morfológicos exhibidos por los ejemplares de *Lu. dasymera* permitieron su identificación certera hasta el nivel de especie.

***Lutzomyia gomezi*.** QUINDÍO. Quimbaya, vereda El Laurel, 04° 34' 08" N, 75° 51' 03" O, 970 m, 11 de septiembre de 2011. Búsqueda activa. Material examinado: 1 ♂. Ubicación: VHET, recolectores: autores, UEMM, PECET. *Lu. gomezi* presenta una amplia distribución en el país y está registrada en 23 de los 32 departamentos (16). El macho de *Lu. gomezi* es morfológicamente similar a *Lu. sherlocki* Martins, Silva & Falcão, 1971, pero difieren en el ancho de los conductos eyaculadores, los cuales son más anchos que las cerdas del tufo basal del gonocoxito en *Lu. sherlocki*; el carácter ligeramente curvado hacia arriba del parámetro permite diferenciarlas. Martins, *et al.*, (126) distinguen los machos de estas dos especies por el

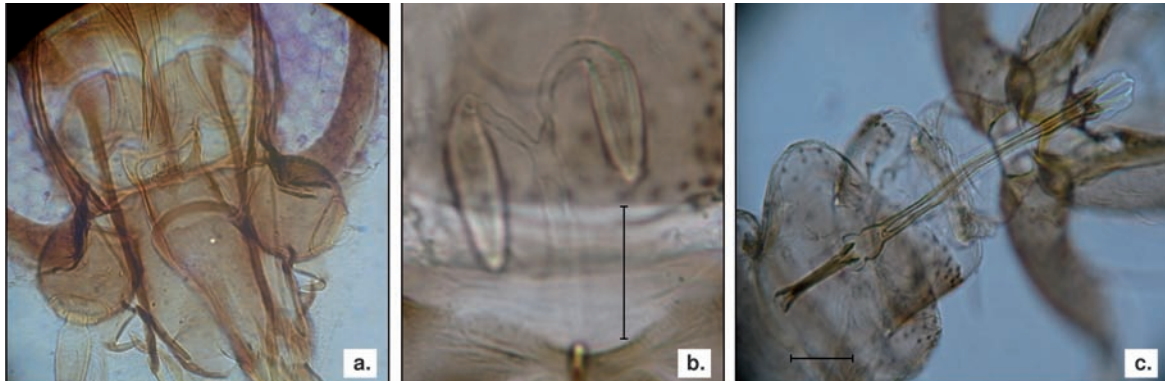
número de setas en la base del gonocoxito (40 en *Lu. sherlocki* y 14 a 19 en *Lu. gomezi*). De acuerdo con Llanos, *et al.*, (127), las espermatecas en *Lu. sherlocki* son más grandes que en *Lu. gomezi* y los conductos espermáticos individuales de *Lu. sherlocki* también son más amplios que los de *Lu. gomezi* (8,9) (figura 3).

***Lutzomyia shannoni*.** QUINDÍO. Quimbaya, vereda El Laurel, 04° 34' 08" N, 75° 51' 03" O, 970 m, 11 de septiembre de 2011. Búsqueda activa. Material examinado: 1 ♀, 1 ♂. Ubicación: VHET, recolectores: autores, UEMM, PECET. *Lu. shannoni* presenta una amplia distribución y está registrada en 18 de los 32 departamentos del país (16). Morfológicamente, las hembras de *Lu. shannoni* no se diferencian; sin embargo, la morfología genital del macho permite la identificación a nivel de especie (8,128) (figura 4).

***Lutzomyia* sp. 1.** ANTIOQUIA, Jardín, vereda Quebrada Bonita, Reserva Natural La Playa, 05° 35' N, 75° 46' 5,4" O, 2.376 m, 3 de febrero de 2012, trampa Shannon. Material examinado: 5 ♂. Ubicación: VHET, recolectores: autores, UEMM, PECET. Probablemente es una nueva especie, que está en proceso de descripción.

***Lutzomyia walkeri*.** CALDAS. Victoria. 04° 59' 30" N, 75° 35' 53" O, 1.341,83 m, 28 de julio de 2010, trampa CDC. Material examinado: 1 ♀. Ubicación: VHET, recolectores: UEE, PECET. Esta especie se ha registrado en los departamentos de Amazonas, Antioquia, Boyacá, Caquetá, Casanare, Cundinamarca, Huila, Meta, Norte de Santander, Putumayo, Santander, Tolima y Vaupés (16). Los caracteres morfológicos exhibidos por el espécimen recolectado de *Lu. walkeri* permitieron identificarlo hasta el nivel de especie.

Consideraciones finales

En los últimos 10 años no se había realizado un estudio exhaustivo sobre la presencia de flebotomíneos en la zona cafetera. Con este trabajo se proporciona la lista actualizada y se reporta la presencia de 53 especies de flebotomíneos. Será necesario hacer observaciones continuas adicionales para completar la lista de las especies y contribuir con ello a la determinación del riesgo. Se espera que este trabajo sea útil en estudios epidemiológicos y como base para futuras investigaciones taxonómicas de las especies flebotomíneas presentes en la zona cafetera. En relación con la sistemática y taxonomía del grupo, se destacan los hallazgos de dos posibles nuevas especies, *Lutzomyia* sp. 1, recolectada en el municipio de Jardín (zona cafetera del suroeste antioqueño), y *Brumptomyia* sp. cerca a *guimaraesi*, recolectada en el municipio de Chinchiná, Caldas.

Agradecimientos

Los autores expresan sus agradecimientos al Centro Nacional de Investigaciones del Café (Cenicafé), al coordinador de Entomología, Pablo Benavides Machado, a la investigadora Marisol Giraldo y al auxiliar Jairo Henao, por su valiosa colaboración en la logística y desarrollo de las salidas de campo, así como al profesor Fernando Vallejo, de la Universidad de Caldas, por su acompañamiento y apoyo en el trabajo de campo; a las distintas comunidades y al personal de las seccionales de salud de los municipios visitados: Alcalá, Jardín, Jericó, Chinchiná, Quimbaya y Pueblo Rico, y a la Unidad de Ecoepidemiología y Entomología Médica y Molecular del PECET, por la recolección reciente de los especímenes que hoy hacen parte de la colección entomológica del PECET y que fueron revisados e incluidos en el presente estudio.

Conflicto de intereses

Los autores declaran que no existen conflictos de intereses.

Financiación

Los trabajos de campo y de clasificación taxonómica fueron posibles gracias a la financiación de los proyectos colaborativos entre los *Centers for Disease Control and Prevention* (CDC) de Atlanta, el Programa de Estudio y Control de Enfermedades Tropicales (PECET) de la Universidad de Antioquia, y el Laboratorio de Biología y Sistemática de Insectos de la Universidad Nacional de Colombia, sede Medellín.

Referencias

1. **Killick-Kendrick R.** Phlebotomine vectors of the leishmaniasis: A review. *Med Vet Entomol.* 1990;4:1-24. <http://dx.doi.org/10.1111/j.1365-2915.1990.tb00255.x>
2. **World Health Organization Expert Committee.** Control of the leishmaniasis: Report of a meeting of the WHO Expert Committee on the Control of Leishmaniasis. WHO Tech Rep Ser. 949. Geneva: OMS; 2010. p. 186.
3. **Acevedo M, Arrivillaga J.** Eco-epidemiología de flebovirus (Bunyaviridae, Phlebovirus) transmitidos por flebotomos (Psychodidae, Phlebotominae). *Bol Malar Salud Ambient.* 2008;48:3-16.
4. **Comer J, Tesh R.** Phlebotomine sand flies as vectors of vesiculoviruses: A review. *Parassitologia.* 1991;33:143-50.
5. **Polly R.** Orbiviruses. En: Knipe D, Howley P, editors. *Field's Virology.* Fifth edition. Philadelphia: Lippincott, Williams and Wilkins; 2007. p. 1975-97.
6. **Moureau G, Ninove L, Izri A, Cook S, De Lamballerie X, Charrel RN.** Flavivirus RNA in phlebotomine sandflies. *Vector-Borne Zoonot.* 2010;10:195-7. <http://dx.doi.org/10.1089/vbz.2008.0216>
7. **Secombe AK, Ready PD, Huddleston LM.** A catalogue of Old World phlebotomine sandflies (Diptera: Psychodidae, Phlebotominae). *Occ Pap Syst Entomol.* 1993;8:1-57.
8. **Young D, Duncan M.** Guide to the identification and geographic distribution of *Lutzomyia* sand flies in Mexico, the West Indies, Central and South America (Diptera: Psychodidae). *Mem Am Entomol Inst.* 1994;54:1-881.
9. **Galati EA.** Apostila de bioecologia e identificação de Phlebotominae (Diptera, Psychodidae). São Paulo: Universidade de São Paulo; 2013.
10. **Martins AV, Williams P, Falcão AL.** American sand flies (Diptera: Psychodidae, Phlebotominae). Rio de Janeiro: Academia Brasileira de Ciências; 1978.
11. **Antunes PCA.** Informe sobre una investigación realizada en Colombia. *Rev Fac Med Bogotá.* 1937;6:3-29.
12. **Ferro C, Morales A.** Flebotomos de Colombia: estudios realizados por el laboratorio de entomología 1966-1997. En: Toro G, Hernández CA, Raad J, editores. *Instituto Nacional de Salud 1917-1997: una historia, un compromiso.* Bogotá: Instituto Nacional de Salud; 1998. p. 219-33.
13. **Montoya-Lerma J, Ferro C.** Flebotomos (Diptera: Psychodidae) de Colombia. En: Amat G, Andrade MG, Fernández F, editores. *Insectos de Colombia.* Colección Jorge Álvarez Lleras No. 13. Bogotá: Academia Colombiana de Ciencias Exactas, Físicas y Naturales; 1999. p. 211-45.
14. **Osorno-Mesa E, Morales-Alarcón A, Osorno F, Ferro-Vela C.** Phlebotominae de Colombia (Diptera: Psychodidae) IX. Distribución geográfica de especies de *Brumptomyia* França y Parrot, 1921 y *Lutzomyia* França, 1924 encontradas en Colombia S.A. *Rev Acad Colomb Cienc.* 1972;14:45-68.
15. **Young DG.** A review of the bloodsucking psychodid flies of Colombia (Diptera: Phlebotominae and Sycoracinae). *Tech Bull 806.* Gainesville: Universidad de la Florida; 1979.
16. **Bejarano EE.** Lista actualizada de los psicódidos (Diptera: Psychodidae) de Colombia. *Folia Entomol Mex.* 2006;45:47-56.

17. **Cabrera OL, Mosquera L, Santamaría E, Ferro C.** Flebotomos (Diptera: Psychodidae) del departamento de Guaviare, Colombia, con nuevos registros para el país. *Biomédica*. 2009;29:73-86. <http://dx.doi.org/10.7705/biomedica.v29i1.43>
18. **Bejarano EE, Vivero R, Uribe S.** Description of *Lutzomyia velezi*, a new species of phlebotomine sand fly (Diptera: Psychodidae) from the Department of Antioquia, Colombia. *Mem Inst Oswaldo Cruz*. 2010;105:322-25. <http://dx.doi.org/10.1590/S0074-02762010000300014>
19. **Contreras MA, Vivero RJ, Bejarano EE, Carrillo LM, Vélez ID.** Nuevos registros de flebotomíneos (Diptera: Psychodidae) en el área de influencia del río Amoyá en Chaparral, Tolima. *Biomédica*. 2012;32:263-8. <http://dx.doi.org/10.7705/biomedica.v32i2.438>
20. **Carrasquilla MC, Munstermann L, Marín D, Ocampo C, Ferro C.** Description of *Lutzomyia (Helcoctomyia) tolimensis*, a new species of phlebotomine sandfly (Diptera: Psychodidae) from Colombia. *Mem Inst Oswaldo Cruz*. 2012;107:993-7. <http://dx.doi.org/10.1590/S0074-02762012000800005>
21. **Ferro C, Marín D, Góngora R, Carrasquilla MC, Trujillo JE, Rueda NK, et al.** Phlebotomine vector ecology in the domestic transmission of American cutaneous leishmaniasis in Chaparral, Colombia. *Am J Trop Med Hyg*. 2011;85:847-56. <http://dx.doi.org/10.4269/ajtmh.2011.10-0560>
22. **Tesh RB, Guzmán H.** Sandflies and the agents they transmit. En: Marquardt W, Kondratieff B, editors. *The biology of disease vectors*. Boulder, CO: University Press of Colorado; 1996. p. 117-27.
23. **Ready PD.** Biology of Phlebotomine sand flies as vectors of disease agents. *Annu Rev Entomol*. 2013;58:227-50. <http://dx.doi.org/10.1146/annurev-ento-120811-153557>
24. **Travi BL, Montoya J, Gallego J, Jaramillo C, Llano R, Vélez ID.** Bionomics of *Lutzomyia evansi* (Diptera: Psychodidae) vector of visceral leishmaniasis in northern Columbia. *J Med Entomol*. 1996;33:278-85.
25. **Molina JA, Ortiz MI, Guhl F.** Seasonality of *Lutzomyia fairchildi* (Diptera:Psychodidae: Phlebotominae), a species endemic to Eastern Colombia. *Mem Inst Oswaldo Cruz*. 2008;103:477-82. <http://dx.doi.org/10.1590/S0074-02762008000500012>
26. **Ashford RW.** The leishmaniasis as emerging and reemerging zoonoses. *Int J Parasitol*. 2000;30:1269-81. [http://dx.doi.org/10.1016/S0020-7519\(00\)00136-3](http://dx.doi.org/10.1016/S0020-7519(00)00136-3)
27. **Vélez ID, Hendrickx E, Robledo S, Agudelo S.** Leishmaniosis cutánea en Colombia y género. *Cad Saúde Pública*. 2001;17:171-80. <http://dx.doi.org/10.1590/S0102-311X2001000100018>
28. **Travi BL, Ferro C, Cadena H, Montoya-Lerma J, Adler GH.** Canine visceral leishmaniasis: Dog infectivity to sand flies from non-endemic areas. *Res Vet Sci*. 2002;72:83-6. <http://dx.doi.org/10.1053/rvsc.2001.0527>
29. **Agudelo LA, Uribe J, Sierra D, Ruiz F, Vélez ID.** Presence of American cutaneous leishmaniasis vectors surrounding the city of Medellín, Colombia. *Mem Inst Oswaldo Cruz*. 2002;97:641-2. <http://dx.doi.org/10.1590/S0074-02762002000500008>
30. **Perfecto I, Rice RA, Greenberg R, van Der Voort ME.** Shade coffee: A disappearing refuge for biodiversity. *Bioscience*. 1996;46:598-608. <http://dx.doi.org/10.2307/1312989>
31. **Perfecto I, Vandermeer J, Hansen P, Cartin V.** Arthropod biodiversity loss and the transformation of tropical agroecosystem. *Biodivers Conserv*. 1997;6:935-45. <http://dx.doi.org/10.1023/A:1018359429106>
32. **Perfecto I, Vandermeer J.** Spatial pattern and ecological process in the coffee agroforestry system. *Ecology*. 2008;89:915-20. <http://dx.doi.org/10.1890/06-2121.1>
33. **Etter A, van Wyngaarden W.** Patterns of landscape transformation in Colombia, with emphasis in the Andean Region. *Ambio*. 2000;29:432-9. <http://dx.doi.org/10.1579/0044-7447-29.7.432>
34. **Alexander B, Ferro C, Young DG, Morales A, Tesh RB.** Ecology of phlebotomine sand flies (Diptera: Psychodidae) in a focus of *Leishmania (Viannia) braziliensis* in northeastern Colombia. *Mem Inst Oswaldo Cruz*. 1992;87:387-95. <http://dx.doi.org/10.1590/S0074-02761992000300009>
35. **Alexander JB, Agudelo LA, Navarro F, Ruiz F, Molina J, Aguilera G, et al.** Phlebotomine sandflies and leishmaniasis risks in Colombian coffee plantations under two systems of cultivation. *Med Vet Entomol*. 2001;15:364-73. <http://dx.doi.org/10.1046/j.0269-283x.2001.00322.x>
36. **Instituto Nacional de Salud.** Programa de Enfermedades de Transmisión Vectorial. Informe sobre leishmaniasis en Colombia. Sivigila semana 52. Bogotá D.C.: Instituto Nacional de Salud; 2012.
37. **Arango O.** Eco-región eje cafetero: una experiencia de desarrollo regional en Colombia. *ACE*. 2008;7:199-220.
38. **Instituto Geográfico Agustín Codazzi.** Atlas de la distribución de la propiedad rural en Colombia. Bogotá: Imprenta Nacional de Colombia; 2012. p. 80.
39. **Scorza JV, Castillo I, Rezzano S, Márquez M, Márquez JC.** El papel del cafeto en la endemicidad de la leishmaniasis cutánea en Venezuela. *Bol Dir Malaria San Amb*. 1985;25:82-8.
40. **Montoya-Lerma J.** Transmisión de leishmaniasis tegumentaria en zonas cafeteras de Colombia. *Entomólogo*. 1990;66:1-2.
41. **Montoya-Lerma J, Jaramillo C, Palma G, Gómez T, Segura I, Travi B.** Report of an epidemic outbreak of cutaneous leishmaniasis in a coffee-growing area of Colombia. *Mem Inst Oswaldo Cruz*. 1990;85:119-21. <http://dx.doi.org/10.1590/S0074-02761990000100022>
42. **Warburg A, Montoya-Lerma J, Jaramillo C, Cruz-Ruiz AL, Ostrovska K.** Leishmaniasis vector potential of *Lutzomyia* spp. in Colombian coffee plantations. *Med Vet Entomol*. 1991;5:9-16. <http://dx.doi.org/10.1111/j.1365-2915.1991.tb00514.x>
43. **Vallejo F, Uribe S, Vélez ID.** Identification of entomopathogenic fungi for *Lutzomyia* spp. captured in a Colombian coffee plantation. *Bol Dir Malaria San Amb*. 1995;35:343-52.
44. **Vallejo F, Uribe S, Vélez ID.** Identificación de hongos patógenos para *Lutzomyia* spp. (Diptera: Psychodidae) vectores de leishmaniosis. *Revista Colombiana de Entomología*. 1996;22:13-7.
45. **Organización Panamericana de la Salud.** Leishmaniasis: actualización. 2009. Fecha de consulta: febrero 4 del 2013. Disponible en: <http://www.cfsph.iastate.edu/Factsheets/es/leishmaniasis.pdf>.

46. **Sánchez-Tejeda G, Rodríguez N, Parra C, Hernández-Montes O, Barker DC, Monroy-Ostria A.** Cutaneous leishmaniasis caused by members of *Leishmania braziliensis* complex in Nayarit, state of Mexico. Mem Inst Oswaldo Cruz. 2001;96:15-9. <http://dx.doi.org/10.1590/S0074-02762001000100002>
47. **Pérez J, Virgen A, Rojas JC, Rebollar-Téllez EA, Castillo A, Infante F, et al.** Species composition and seasonal abundance of sandflies (Diptera: Psychodidae: Phlebotominae) in coffee agroecosystems. Mem Inst Oswaldo Cruz. 2014;109:80-6. <http://dx.doi.org/10.1590/0074-0276130224>
48. **Saravia N, Weigle K, Navas C, Segura I, Valderrama I, Valencia AZ, et al.** Heterogeneity, geographic distribution, and pathogenicity of serodemes of *Leishmania (Viannia)* in Colombia. Am J Trop Med Hyg. 2002;66:738-44.
49. **Rodríguez-Barraquer I, Góngora R, Prager M, Pacheco R, Montero LM, Navas A, et al.** Etiologic agent of an epidemic of cutaneous leishmaniasis in Tolima, Colombia. Am J Trop Med Hyg. 2008;78:276-82.
50. **Alexander JB, Lozano C, Barker DC, McCann SH, Adler GH.** Detection of *Leishmania (Viannia) braziliensis* complex in wild mammals from Colombian coffee plantations by PCR and DNA hybridization. Acta Trop. 1998;69:41-50. [http://dx.doi.org/10.1016/S0001-706X\(97\)00114-9](http://dx.doi.org/10.1016/S0001-706X(97)00114-9)
51. **Young DG, Morales A, Kreutzer RD, Alexander B, Corredor A, Tesh RB, et al.** Isolations of *Leishmania braziliensis* (Kinetoplastida: Trypanosomatidae) from cryopreserved Colombian sandflies (Diptera: Psychodidae). J Med Entomol. 1987;24:587-9.
52. **Scorza JV, Spooner R.** La leishmaniasis tegumentaria del piedemonte oriental de los Andes venezolanos. Bol Dir Malarial San Amb. 1982;19:34-44.
53. **Alexander B, Usma MC.** Potential sources of sugar for the phlebotomine sandfly *Lutzomyia youngi* (Diptera: Psychodidae) in a Colombian coffee plantation. Ann Trop Med Parasitol. 1994;88:543-9.
54. **Moore JS, Killick-Kendrick TB, Killick-Kendrick R, Wallbanks M, Molyneux DH.** Honeydew sugars in wild caught *Phlebotomus ariasi* detected by high performance liquid chromatography (HPLC) and gas chromatography. Med Vet Entomol. 1987;1:427-34. <http://dx.doi.org/10.1111/j.1365-2915.1987.tb00373.x>
55. **Vélez ID, Wolff M, Valderrama R, Escobar JP, Osorio L.** Community and environmental risk factors associated with cutaneous leishmaniasis in Montebello, Antioquia, Colombia. En: IDRC, editors. Leishmaniasis control strategies: A critical evaluation of IDRC supported research. London: IDRC Publications; 1991. p. 261-74.
56. **Alexander B, Jaramillo C, Usma MC, Quesada BL, Cadena H, Roa W, et al.** An attempt to control phlebotomine sand flies (Diptera: Psychodidae) by residual spraying with deltamethrin in a Colombian village. Mem Inst Oswaldo Cruz. 1995;90:421-4. <http://dx.doi.org/10.1590/S0074-02761995000300020>
57. **Alexander B, Morales AL, Becerra J, Rojas CA.** Entomological aspects of a leishmaniasis control project based on community participation in riverine communities of SW Colombia. Bol Dir Malarial San Amb. 1995;35:29-40.
58. **Pardo RH, Farieta S, Munstermann LE, Ferro C.** Estudio preliminar de los flebotomos de Villeta y Quebradanegra, Cundinamarca: sus implicaciones en salud pública. Biomédica. 1996;16:293-302.
59. **Cárdenas R, Romo GM, Santamaría E, Bello F, Ferro C.** *Lutzomyia longiflocosa* (Diptera: Psychodidae) posible vector en el foco de leishmaniasis cutánea del municipio de Planadas, zona cafetera del Tolima. Biomédica. 1999;19:239-44.
60. **Bejarano EE, Sierra D, Vélez ID.** Novedades en la distribución geográfica del grupo *verrucarum* (Diptera: Psychodidae) en Colombia. Biomédica. 2003;23:341-50.
61. **Chaves LF, Pascual M.** Climate cycles and forecasts of cutaneous leishmaniasis, a nonstationary vector-borne disease. PLoS Med. 2006. <http://dx.doi.org/10.1371/journal.pmed.0040123>
62. **Montenegro F, Arroyo C, Vivero R, Uribe SI.** Presencia del género *Lutzomyia* (Diptera: Psychodidae: Phlebotominae) en focos históricos de bartonelosis en el departamento de Nariño – Colombia. Revista Facultad de Salud. 2013;5:33-6.
63. **Tesh RB, Boshell J, Modi GB, Morales A, Young DG, Corredor A.** Natural infection of humans, animals and phlebotomine sand flies with Alagoas serotype of vesicular stomatitis virus in Colombia. Am J Trop Med Hyg. 1987;36:653-61.
64. **Galvis F, Espinosa Y, Fernández N, Gutiérrez R, Galati EA, Sandoval CM.** The sandfly fauna, anthropophily and the seasonal activities of *Pintomyia spinicrassa* (Diptera: Psychodidae: Phlebotominae) in a focus of cutaneous leishmaniasis in northeastern Colombia. Mem Inst Oswaldo Cruz. 2013;108:297-302. <http://dx.doi.org/10.1590/S0074-02762013000300007>
65. **Alexander JB, Usma MC, Cadena H, Quesada BL, Solarte Y, Roa W, et al.** Phlebotomine sandflies associated with a focus of cutaneous leishmaniasis in Valle del Cauca, Colombia. Med Vet Entomol. 1995;9:273-8. <http://dx.doi.org/10.1111/j.1365-2915.1995.tb00133.x>
66. **Pardo RH, Cabrera OL, Becerra J, Fuya P, Ferro C.** *Lutzomyia longiflocosa*, posible vector en un foco de leishmaniasis cutánea en la región subandina del departamento del Tolima, Colombia, y el conocimiento que tiene la población sobre este insecto. Biomédica. 2006;26:95-108. <http://dx.doi.org/10.7705/biomedica.v26i1.1504>
67. **Vergara D, Bejarano EE, Carrillo LM, Vélez ID.** Primer Informe de *Lutzomyia yuilli* (Young & Porter 1972) y *Lutzomyia triramula* (Fairchild & Hertig 1952) (Diptera: Psychodidae) en el Departamento de Caldas, Colombia. Biota Neotropi. 2008;8:251-3. <http://dx.doi.org/10.1590/S1676-06032008000300022>
68. **Cárdenas R, Pabón E, Anaya H, Sandoval C.** Presencia de *Lutzomyia longiflocosa* (Diptera: Psychodidae) en el foco de leishmaniasis tegumentaria americana del municipio de Ábrego, Norte de Santander. Primer registro para el departamento. Clon. 2005;3:7-14.
69. **Acosta LA, Mondragón-Shem K, Vergara D, Vélez-Mira A, Cadena H, Carrillo L.** Ampliación de la distribución de *Lutzomyia longipalpis* (Lutz & Neiva, 1912) (Diptera: Psychodidae) en el departamento de caldas: potencial aumento del riesgo de leishmaniasis visceral. Biomédica. 2013;33:319-25. <http://dx.doi.org/10.7705/biomedica.v33i2.762>

70. **Bejarano EE, Sierra D, Vélez ID.** Dos nuevos registros de *Lutzomyia* (Diptera: Psychodidae) para el departamento de Risaralda, Colombia. *Rev Col Entomol.* 2007;33:43-4.
71. **Barreto M, Burbano ME, Barreto P.** Nuevos registros de flebotominos (Diptera: Psychodidae) y triatominos (Hemiptera: Reduviidae) para Risaralda, Cauca y Valle del Cauca, Colombia. *Colomb Med.* 1997;28:116-22.
72. **Cárdenas E, Munstermann L, Martínez O, Corredor D, Ferro C.** Genetic variability among populations of *Lutzomyia* (*Psathyromyia*) *shannoni* (Dyar 1929) (Diptera: Psychodidae: Phlebotominae) in Colombia. *Mem Inst Oswaldo Cruz.* 2001;96:189-96. <http://dx.doi.org/10.1590/S0074-02762001000200010>
73. **Sierra D, Vélez ID, Uribe S.** Identificación de *Lutzomyia* spp. (Diptera: psychodidae) grupo *verrucarum* por medio de microscopía electrónica de sus huevos. *Rev Biol Trop.* 2000;48:615-22.
74. **Barreto M, Burbano ME, Barreto P.** Registros de *Lutzomyia* (Diptera: Psychodidae) en nuevas localidades de Colombia. *Colomb Med.* 2006;37:39-45.
75. **Alexander B.** Biology and control of sand flies in Colombian coffee plantations. *Bol Dir Malariol San Amb.* 1995;35:21-8.
76. **Morales A, Osorno-Mesa E, de Osorno F, Muñoz de Hoyos P.** Phlebotominae de Colombia (Diptera, Psychodidae) V. Descripción de una nueva especie de *Lutzomyia*. *Rev Acad Colomb.Cienc.* 1969;13:383-90.
77. **Escovar J, Bello FJ, Morales A, Moncada L, Cárdenas E.** Life tables and reproductive parameters of *Lutzomyia spinicrassa* (Diptera: Psychodidae) under laboratory conditions. *Mem Inst Oswaldo Cruz.* 2004;99:603-7. <http://dx.doi.org/10.1590/S0074-02762004000600012>
78. **Testa JM, Montoya-Lerma J, Cadena H, Oviedo M, Ready PD.** Molecular identification of vectors of *Leishmania* in Colombia: Mitochondrial introgression in the *Lutzomyia townsendi* series. *Acta Trop.* 2002;84:205-18. [http://dx.doi.org/10.1016/S0001-706X\(02\)00187-0](http://dx.doi.org/10.1016/S0001-706X(02)00187-0)
79. **Rozeboom LE.** *Flebotomus suis*, a new Flebotomus from Panama (Diptera: Psychodidae). *Am J Trop Med Hyg.* 1940;32:8-11.
80. **Kreutzer RD, Corredor A, Grimaldi G, GrogL GR, Rowton ED, Young DG, et al.** Characterization of *Leishmania colombiensis* sp. n (Kinetoplastida: Trypanosomatidae), a new parasite infecting humans, animals, and phlebotomine sand flies in Colombia and Panama. *Am J Trop Med Hyg.* 1991;44:662-75.
81. **Travi BL, Vélez ID, Brutus L, Segura I, Jaramillo C, Montoya J.** *Lutzomyia evansi*, an alternate vector of *Leishmania chagasi* in a Colombian focus of visceral leishmaniasis. *Trans R Soc Trop Med Hyg.* 1990;84:676-7. [http://dx.doi.org/10.1016/0035-9203\(90\)90142-2](http://dx.doi.org/10.1016/0035-9203(90)90142-2)
82. **Feliciangeli MD, Rodríguez N, De Guglielmo Z, Rodríguez A.** The re-emergence of American visceral leishmaniasis in an old focus in Venezuela. II. Vectors and parasites. *Parasite.* 1999;6:113-20.
83. **Vivenes A, Oviedo M, Márquez JC, Montoya-Lerma J.** Effect of a second bloodmeal on the oesophagus colonization by *Leishmania mexicana* complex in *Lutzomyia evansi* (Diptera: Psychodidae). *Mem Inst Oswaldo Cruz.* 2000;96:281-3. <http://dx.doi.org/10.1590/S0074-02762001000300001>
84. **Bejarano EE, Uribe S, Rojas W, Vélez ID.** Phlebotomine sand flies (Diptera: Psychodidae) associated with the appearance of urban leishmaniasis in the city of Sincelejo, Colombia. *Mem Inst Oswaldo Cruz.* 2002;97:645-7. <http://dx.doi.org/10.1590/S0074-02762002000500010>
85. **Cochero S.** Papel de *Lutzomyia evansi* (Diptera: Psychodidae) como vector de leishmaniasis visceral en un foco de Los Montes de María (tesis). Sincelejo: Universidad de Sucre; 2003.
86. **Ibáñez-Bernal S, Rodríguez G, Gómez C, Ricardez J.** First record of *Lutzomyia evansi* (Nuñez-Tovar, 1924) in Mexico (Diptera: Psychodidae, Phlebotominae). *Mem Inst Oswaldo Cruz.* 2004;99:127-9. <http://dx.doi.org/10.1590/S0074-02762004000200002>
87. **Christensen HA, Fairchild GB, Herrero A, Johnson CM, Young DG, De Vásquez AM.** The ecology of cutaneous leishmaniasis in the Republic of Panama. *J Med Entomol.* 1983;20:463-84.
88. **Morales A, Corredor A, Cáceres E, Ibagos AL, Rodríguez CI.** Aislamiento de tres cepas de *Leishmania* a partir de *Lutzomyia trapidoi* en Colombia. *Biomédica.* 1981;4:37-41.
89. **Gómez EA, Hashiguchi Y.** Vector entomology 1. Natural infections of sand flies with *Leishmania* promastigotes. En: Hashiguchi Y, editor. *Studies on New World leishmaniasis and its transmission, with particular reference to Ecuador.* Kochi: Kyowa Printing; 1987. p. 70-8.
90. **Walters LL, Chaplin GL, Modi GB, Tesh RB.** Ultrastructural biology of *Leishmania* (*Viannia*) *panamensis* (= *Leishmania braziliensis panamensis*) in *Lutzomyia gomezi* (Diptera: Psychodidae): A natural host-parasite association. *Am J Trop Med Hyg.* 1989;40:19-39.
91. **Feliciangeli MD, Rodríguez N, Bravo A, Arias F, Guzmán B.** Vectors of cutaneous leishmaniasis in north-central Venezuela. *Med Vet Entomol.* 1994;8:317-24. <http://dx.doi.org/10.1111/j.1365-2915.1994.tb00095.x>
92. **Jaramillo C, Travi BL, Montoya J.** Vector competence of some neotropical sandflies for the *Leishmania* (*Viannia*) *braziliensis* complex. *Med Vet Entomol.* 1994;8:1-7. <http://dx.doi.org/10.1111/j.1365-2915.1994.tb00375.x>
93. **Muñoz G.** The sandfly vectors and epidemiology of cutaneous leishmaniasis in the Landázuri focus, Colombia (tesis). London: University of London; 1998.
94. **Rodríguez N, Aguilar CM, Barrios MA, Barker DC.** Detection of *Leishmania braziliensis* in naturally infected individual sand flies by the polymerase chain reaction. *Trans R Soc Trop Med Hyg.* 1999;93:47-9.
95. **Santamaría E, Ponce N, Zipa Y, Ferro C.** Presencia en el peridomicilio de vectores infectados con *Leishmania* (*Viannia*) *panamensis* en dos focos endémicos en el occidente de Boyacá, piedemonte del valle del Magdalena medio, Colombia. *Biomédica.* 2006;26:82-94.
96. **Travi BL, Montoya J, Solarte Y, Lozano L, Jaramillo C.** Leishmaniasis in Colombia. I. Studies on the phlebotomine fauna associated with endemic foci in the Pacific coast region. *Am J Trop Med Hyg.* 1988;39:261-6.
97. **Furuya M, Shiraishi M, Akimaru Y, Mimori T, Gómez LE, Hashiguchi Y.** Natural infection of *Lutzomyia hartmanni* with *Leishmania* (*Viannia*) *equatorensis* in Ecuador. *Parasitol Int.* 1998;47:121-6. [http://dx.doi.org/10.1016/S1383-5769\(98\)00009-9](http://dx.doi.org/10.1016/S1383-5769(98)00009-9)

98. **Kato H, Uezato H, Gómez EA, Terayama Y, Calvopina M, Iwata H, et al.** Establishment of a mass screening method of sand fly vectors for *Leishmania* infection by molecular biological methods. *Am J Trop Med Hyg.* 2007;77:324-9.
99. **Santamaría E, Castillo M, Cárdenas R, Bello F, Ayala M, Ferro C.** Competencia vectorial de las especies de *Lutzomyia* del grupo *Verrucarum* (Diptera: Psychodidae) en un foco endémico de *Leishmania braziliensis* en Reventones, Cundinamarca. *Biomédica.* 1999;19:115-26.
100. **Casas M, Angulo VM, Fajardo E.** Kala-Azar en Colombia. *Acta Med Colomb.* 1983;8:302-9.
101. **Ferro C, Morrison AC, Torres M, Pardo R, Wilson ML, Tesh RB.** Species composition and relative abundance of sand flies of the genus *Lutzomyia* (Diptera: Psychodidae) at an endemic focus of visceral leishmaniasis in Colombia. *J Med Entomol.* 1995;32:527-37.
102. **Zeledón R, Hidalgo H, Vásquez A, Urbina A.** Atypical cutaneous leishmaniasis in a semiarid region of north-west Costa Rica. *Trans R Soc Trop Med Hyg.* 1989;83:786.
103. **Torrez JM, Le Pont F, Mouchet J, Desjeux P, Richard A.** Epidemiologie de la leishmaniose tegumentaire en Bolivie. 1. Description des zones d'étude et fréquence de la maladie. *Ann Soc Belge Med Trop.* 1989;69:297-306.
104. **Martínez E, Le Pont F, Torres M, Tellería J, Vargas F, Dujardin JC, et al.** *Lutzomyia nuñeztovari* *anglesi* (Le Pont & Desjeux, 1984) as a vector of *Leishmania amazonensis* in a sub-Andean leishmaniasis focus of Bolivia. *Am J Trop Med Hyg.* 1999;61:846-9.
105. **Bastrenta B, Buitrago R, Vargas F, Le Pont F, Torrez M, Flores M, et al.** First evidence of transmission of *Leishmania (Viannia) lainsoni* in a sub-Andean region of Bolivia. *Acta Trop.* 2002;83:249-53. [http://dx.doi.org/10.1016/S0001-706X\(02\)00129-8](http://dx.doi.org/10.1016/S0001-706X(02)00129-8)
106. **World Health Organization.** The leishmaniasis. Technical Report Series: 793. Geneva: World Health Organization; 1984.
107. **Rowton ED, De Mata M, Rizzo N, Porter CH, Navin TR.** Isolation of *Leishmania braziliensis* from *Lutzomyia ovallesi* (Diptera:Psychodidae) in Guatemala. *Am J Trop Med Hyg.* 1992;46:465-8.
108. **Barríos M, Rodríguez N, Feliciangeli DM, Ulrich M, Telles S, Pinardi ME, et al.** Coexistence of two species of *Leishmania* in the digestive tract of the vector *Lutzomyia ovallesi*. *Am J Trop Med Hyg.* 1994;51:669-75.
109. **Sandoval CM, Angulo VM, Gutiérrez R, Muñoz G, Ferro C.** Especies de *Lutzomyia* (Diptera: Psychodidae) posibles vectores de leishmaniasis en la ciudad de Bucaramanga, Santander, Colombia. *Biomédica.* 1998;18:161-8.
110. **Lawyer PG, Young DG.** Experimental transmission of *Leishmania mexicana* to hamsters by bites of phlebotomine sand flies (Diptera: Psychodidae) from the United States. *J Med Entomol.* 1987;24:458-62.
111. **Ferro C, Cárdenas E, Corredor D, Morales A, Munstermann LE.** Life Cycle and fecundity analysis of *Lutzomyia shannoni* (Dyar) (Diptera: Psychodidae). *Mem Inst Oswaldo Cruz.* 1998;93:195-9. <http://dx.doi.org/10.1590/S0074-02761998000200011>
112. **Claborn DM, Rowton ED, Lawyer PG, Brown GC, Keep LW.** Species diversity and relative abundance of phlebotomine sand flies (Diptera: Psychodidae) on three Army installations in the southern United States and susceptibility of a domestic sand fly to infection with Old World *Leishmania major*. *Mil Med.* 2009;174:1203-8.
113. **Maingon R, Feliciangeli D, Ward R, Chance M, Adamson R, Rodríguez N, et al.** Molecular approaches applied to the epidemiology of leishmaniasis in Venezuela. *Arch Inst Pasteur Tunis.* 1993;70:309-24.
114. **Perruolo G, Rodríguez N, Feliciangeli MD.** Isolation of *Leishmania (Viannia) braziliensis* from *Lutzomyia spinicrassa* (species group *Verrucarum*) Morales Osorno Mesa, Osorno and Hoyos 1969, in the Venezuelan Andean region. *Parasite.* 2006;13:17-22. <http://dx.doi.org/10.1051/parasite/2006131017>
115. **Carnevali, M, Scorza JV.** Infección experimental de la *Lutzomyia townsendi* Ortiz, 1959 con una cepa de *Leishmania braziliensis* de Venezuela. *Bol Dir Malariol San Amb.* 1976;16:333-43.
116. **Scorza, JV, Delgado O.** Morfometría amastigota y desarrollo de cuatro aislados de *Leishmania mexicana pifanoi* de Venezuela en *Lutzomyia townsendi*. *Mem Inst Oswaldo Cruz.* 1982;77:217-27.
117. **Scorza, JV, Anez N.** Transmisión experimental de *Leishmania garnhami* al hámster por la picadura de *Lutzomyia townsendi*. *Rev Cuba Med Trop.* 1984;36:139-45.
118. **Scorza, JV, Márquez JC, Márquez M.** Hallazgo de *Lutzomyia townsendi* (Ortiz, 1959) naturalmente infectada con *Leishmania braziliensis*, en la área suburbana de Trujillo, Venezuela. *Bol Dir Malariol San Amb.* 1984;24:21-8.
119. **Hashiguchi Y, Gómez EA, de Coronel VV, Mimori T, Kawabata M.** Natural infections with promastigotes in man-biting species of sandflies in leishmaniasis-endemic areas of Ecuador. *Am J Trop Med Hyg.* 1985;34:440-6.
120. **Molina JA.** Determinación de la fauna flebotomínea en el noroccidente de Boyacá. Implicación de *Lutzomyia trapidoi* como especie vectora en el foco de leishmaniasis de la Zambora (tesis). Bogotá: Universidad de los Andes; 1995.
121. **Lainson R, Ryan L, Shaw JJ.** Infective stages of *Leishmania* in the sand fly vector and some observations on the mechanism of transmission. *Mem Inst Oswaldo Cruz.* 1987;82:421-41. <http://dx.doi.org/10.1590/S0074-02761987000300015>
122. **Arias JR, Miles MA, Naiff RD, Povoá MM, de Freitas RA, Biancardi CB, et al.** Flagellate infections of Brazilian sand flies (Diptera: Psychodidae): Isolation *in vitro* and biochemical identification of *Endotrypanum* and *Leishmania*. *Am J Trop Med Hyg.* 1985;34:1098-108.
123. **Rojas E, Scorza JV, Espinoza A.** Excretion of promastigotes of *Leishmania pifanoi* by experimentally infected *Lutzomyia youngi*. *Rev Saúde Pública.* 1995;29:496-502. <http://dx.doi.org/10.1590/S0034-89101995000600011>
124. **Jiménez AE, Rojas JC, Vargas F, Herrero M.** Temporal and spatial variation of phlebotomine (Diptera: Psychodidae) community diversity in a cutaneous leishmaniasis endemic area of Costa Rica. *J Med Entomol.* 2000;37:216-21. <http://dx.doi.org/10.1603/0022-2585-37.2.216>
126. **Comer JA, Irby WS, Kavanaugh DM.** Hosts of *Lutzomyia shannoni* (Diptera: Psychodidae) in relation to vesicular stomatitis virus on Ossabaw Island, Georgia, U.S.A. *Med*

- Vet Entomol. 1994;8:325-30. <http://dx.doi.org/10.1111/j.1365-2915.1994.tb00096.x>
127. **Martins AV, Silva E, Falção AL.** *Lutzomyia sherlocki* sp. n., do Estado de Mato Grosso, Brasil (Diptera, Psychodidae). Rev Brasil Biol. 1971;31:415-8.
128. **Llanos BZ, Martins AV, da Silva J.** Estudos sobre os flebotomíneos do Peru (Diptera, Psychodidae, Phlebotominae) 1. Departamento de Cuzco; 2. Descrição das fêmeas de *Lutzomyia campbelli* e *Lutzomyia sherlocki* e redescricao do macho e descricao de fêmea de *Lutzomyia octavioi*. Rev Brasil Biol. 1975;35:655-64.
129. **Florin, D.** Morphometric and molecular analyses of the sand fly species *Lutzomyia shannoni* (Dyar 1929) (Diptera: Psychodidae:Phlebotominae) collected from seven different geographical areas in the Southeastern United States (tesis). Bethesda, Maryland, EUA: University of Health Sciences Bethesda; 2006.